



BALANÇO SOCIAL

agosto :: dezembro
2020 - 2021

ÍNDICE

Palavra da Administração	02
Irmãos Mesários - Gestão 2020-2023	05
Nossa História	06
Missão, Visão e Valores.....	07
Gestão	08
Organograma Institucional.....	09
Equipes de Profissionais.....	09
Complexo Hospitalar	10
Hospital Central.....	12
Hospital São Luiz Gonzaga.....	14
Hospital Geriátrico e de Convalescentes Dom Pedro II.....	16
Centro de Saúde Escola Barra Funda.....	18
Números da Irmandade.....	20
Hospital Santa Isabel.....	22
IPITEC - Instituto de Pesquisa, Inovação Tecnológica e Educação	24
Recursos Humanos	26
Patrimônio Imobiliário	27
Balanço Financeiro	28
Relações Institucionais	32
Comunicação.....	33
Captação de Recursos.....	35
Realizações	38
Projetos em Andamento 2022.....	44
Nossos Agradecimentos	45

PALAVRA DA ADMINISTRAÇÃO



É com muita alegria que apresentamos o Balanço Social das ações da Irmandade da Santa Casa de Misericórdia de São Paulo. Nosso objetivo é divulgar, com transparência e seriedade, o trabalho desta gestão e das equipes de profissionais comprometidas com esta instituição, reconhecida por prestar serviços de excelência na assistência, no ensino e na pesquisa.

Nos últimos dois anos, tivemos um período desafiador, com a chegada da Covid-19, mas também de muitas realizações em nossa Irmandade. A Santa Casa de São Paulo se mostrou preparada para cada um dos cenários que se apresentou. É gratificante que todas as realizações se tornaram um legado para a população de São Paulo e do Brasil. Estamos ansiosos pelo fim desse período tão difícil da nossa história, e esperamos continuar com o apoio e o comprometimento de todos que, como nós, primam pela excelência nos serviços, humanização no atendimento e fortalecimento da Irmandade.

Este Balanço retrata o esforço dos que se empenham pela evolução da instituição: Irmãos, Diretores, Gestores, Colaboradores, Doadores, Voluntários, Parlamentares, Governos, Secretarias, Empresas e todos que acreditam na missão em prol da vida. Recebam nossa perene gratidão!

Dr. Vicente Renato Paolillo
Provedor



Este Balanço Social compreende o período de agosto de 2020 a dezembro de 2021. Nestes últimos anos, buscamos progressivamente formas novas e assertivas em nosso trabalho que garantam a qualidade da assistência prestada pelas equipes aos pacientes que nos procuram.

Com entusiasmo, olhamos para o que foi desenvolvido e implantado, e seguimos em frente, com determinação, incansáveis no propósito de melhor atender as demandas da população. Vale ressaltar que os resultados e conquistas são frutos do trabalho conjunto de uma equipe sincronizada, coesa e imbuída do propósito maior: a valorização da vida humana.

Reafirmamos, portanto, o compromisso com a condução de uma instituição sustentável que se ratifique e solidifique como referência nacional de qualidade no cuidado à saúde da população.

Dra. Maria Dulce G. L. Cardenuto
Superintendente



IRMÃOS MESÁRIOS

GESTÃO 2020-2023

Provedor: Dr. Vicente Renato Paolillo

Vice-Provedor: Dr. José Manssur

Mordomo dos Hospitais: Dr. Erasmo Mendonça De Boer

Escrivão: Dr. George Takeda

Procurador Jurídico: Dr. Felipe Locke Cavalcanti

Vice-Procurador Jurídico: Dr. Marcos Cezar Najjarian Batista

Des. Ademir de Carvalho Benedito

Dr. Adolfo Milani Filho

Sr. Alexander Muniz de Oliveira

Dr. Antonio Delfim Netto

Dr. Antonio Penteado Mendonça

Dra. Beatriz Machado Ferreira Velloso

Dr. Carlos Eduardo Calfat Salem

Dr. Dino Samaja

Prof. Dr. Eros Roberto Grau

Dr. Elvio Aliprandi

Sra. Esther Fernemberg Angrisani

Des. Fábio Prieto de Souza

Dr. Flávio José de Souza Brando

Dr. Flauzilino Araújo dos Santos

Sr. Francisco Gimenes Neto

Dr. Frederico Octávio Sabatel Bourroul

Dr. Hamilton Ernesto A. Reynaldo Proto

Sra. Hermantina Machado de Campos

Profa. Ivette Senise Ferreira

Sr. Jairo Luiz Ramos

Sr. João Batista Crestana

Dr. João Forte

Dr. João Lara Mesquita

Dr. José Carlos Madia de Souza

Dr. José Carlos Paes de Barros Junior

Dr. José Gregori

Dr. José Luiz Egydio Setúbal

Sr. José Luiz Nogueira Fernandes

Dr. José Luiz da Silva Leme Taliberti

Dr. José Manuel Penteado de Castro Santos

Sr. José Pacheco e Silva

Sra. June Locke Arruda

Dr. Luiz Carlos de Arruda Camargo

Sr. Nelson Pigossi Junior

Des. Paulo Alcides Amaral Salles

Dr. Paulo Sérgio Braga Barboza

Sr. Paulo Henrique Schoueri

Dr. Roberto Duailibi

Dr. Ruy Martins Altenfelder Silva

Dr. Sebastião Piato

Dra. Tânia Mara Ahualli

Dr. Ulysses de Oliveira Gonçalves Junior

NOSSA HISTÓRIA



Com mais de 460 anos de existência, a Irmandade da Santa Casa de Misericórdia de São Paulo, instituição filantrópica e laica, tem sua trajetória entrelaçada com a história de São Paulo. A Irmandade já esteve abrigada no Largo da Misericórdia, Chácara dos Ingleses e Rua da Glória, até a inauguração, em 1884, do Hospital Central no bairro Vila Buarque, sede da instituição até os dias atuais.

A Irmandade é composta por hospitais próprios, mantidos através de convênios com a Secretaria do Estado da Saúde de São Paulo e com a Secretaria Municipal de Saúde de São Paulo.

Os hospitais da Irmandade são totalmente voltados ao atendimento médico-hospitalar dos pacientes do Sistema Único de Saúde – SUS. A instituição é considerada um dos mais importantes

centros de referência hospitalar do Brasil atendendo pacientes do estado de São Paulo e também de outros estados do país.

Ao longo dos anos, mantém seu histórico de assistência, humanização, responsabilidade e eficiência no cuidado com a saúde da população, e o compromisso filantrópico, que faz com que todos os recursos obtidos sejam aplicados em seus hospitais.

*460 anos
a serviço
da saúde!*



MISSÃO, VISÃO E VALORES

Missão

“Promover o bem-estar físico, psíquico e social do ser humano com profissionais qualificados e tecnologia atualizada, buscando atingir a excelência no atendimento, ensino e pesquisa”

Visão

“Ser reconhecida pela excelência no atendimento, ensino, pesquisa e gestão em saúde”

Valores

- Respeito ao ser humano
- Ensino e pesquisa
- Valorização dos colaboradores
 - Misericórdia
- Atendimento humanizado
 - Excelência profissional
 - Responsabilidade social
 - Voluntariado
- Visão integrada e realista da assistência

GESTÃO

Ações tomadas pela gestão e as captações de recursos durante a pandemia resultaram em melhorias estruturais e de processos, deixando um legado que tem sido direcionado para garantir qualidade e segurança assistencial.

A gestão da Santa Casa de São Paulo é guiada por princípios e práticas cujo propósito é a garantia da transparência e alinhamento das estratégias à missão, visão e aos valores da instituição. Temos o compromisso de oferecer um trabalho de excelência e qualidade, com profissionais altamente capacitados e tecnologias modernas e avançadas.

Continuaremos a construir o futuro da instituição embasados em um modelo de gestão que segue em processo de melhoria contínua, amparado por pilares que norteiam o nosso trabalho, como: boas práticas de governança, gestão estratégica e a busca de recursos para investimentos em tecnologia e infraestrutura.

Temos alcançado estágios de maturidade organizacional, aprimorando a segurança do paciente, do colaborador e do ambiente assistencial, materializando a cada dia, o compromisso de evoluir, aderindo às inovações, sempre movidos pela certeza de estarmos oferecendo assistência de qualidade e atendimento igualitário e fraterno a todos que nos procuram.

Trilhar o caminho correto é o que nos leva aos melhores resultados. Que nosso trabalho seja sempre movido pelas melhores práticas e um novo olhar que transforma e salva!



Dr. Rogério Pecchini
Diretor de Operações em Saúde

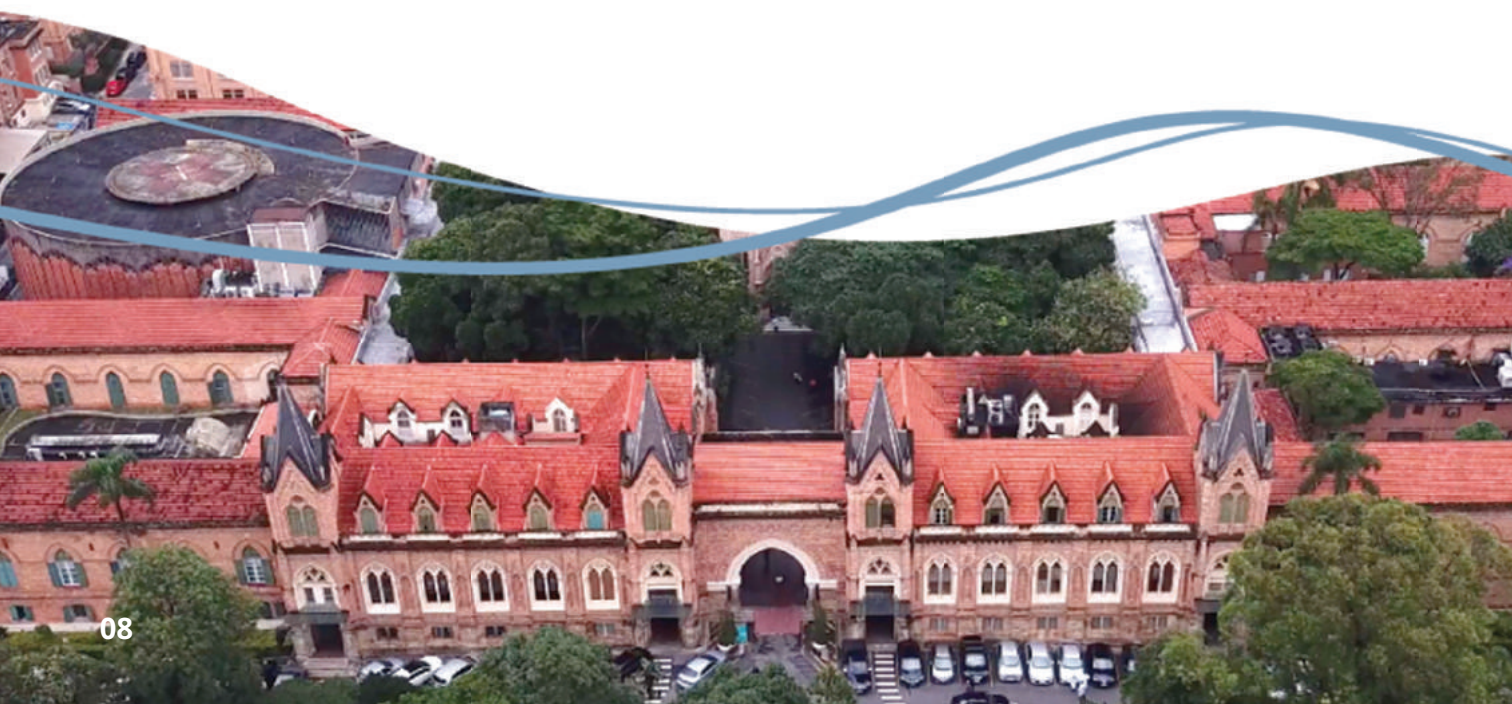

ORGANOGRAMA INSTITUCIONAL

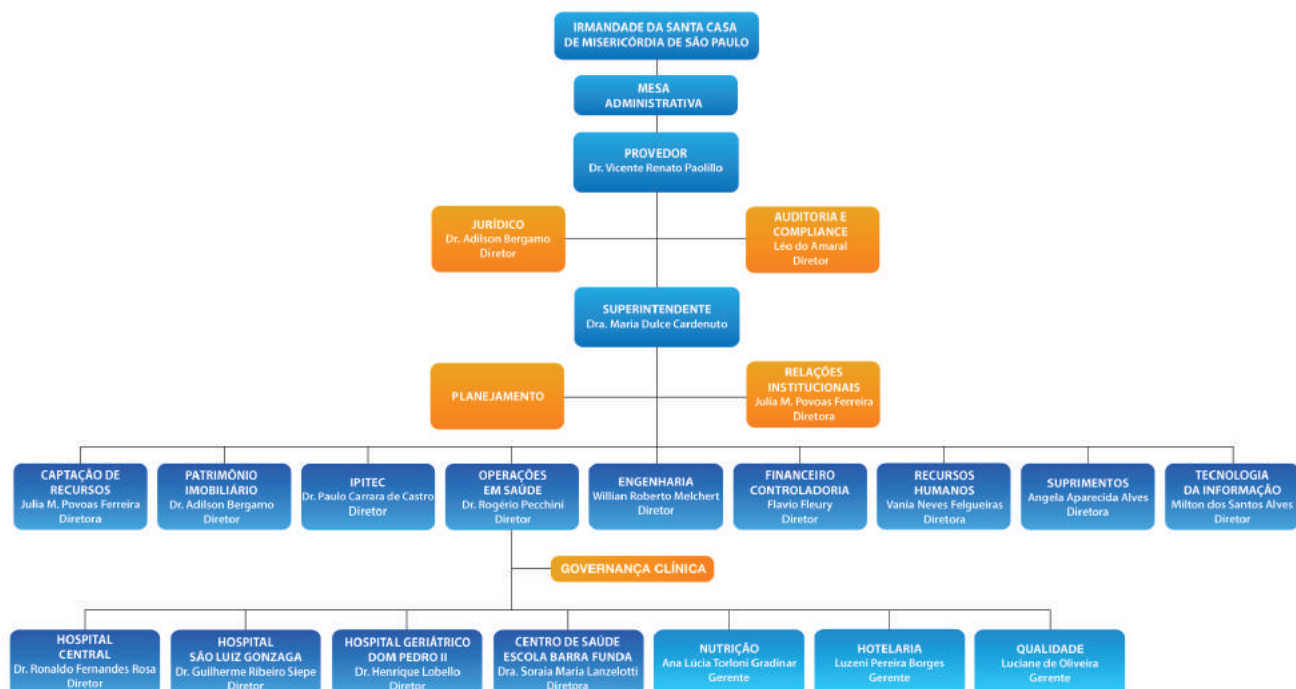

EQUIPES DE PROFISSIONAIS

Um destaque importante do sucesso da atuação da instituição é o protagonismo de nossas equipes de profissionais que, com esforço e dedicação, têm feito toda a diferença na qualidade do atendimento, tornando possível manter a complexidade e a relevância da Santa Casa de São Paulo.

Nossos profissionais são altamente qualificados e comprometidos com a missão de promover assistência de excelência e um ambiente humanizado. A instituição possui uma característica forte ligada ao ensino e ao treinamento prático de equipes multiprofissionais.

Os treinamentos ocorrem em todos os hospitais da instituição. A residência médica conta com 62 programas, e é uma das maiores e mais bem-conceituadas do Brasil. Isso reflete em um corpo clínico sempre atualizado cientificamente, com a melhor qualificação técnica e comprometido com a assistência humanizada, além de treinar profissionais para o atendimento em todo o sistema de saúde

Recebemos um grande fluxo de pacientes de todas as regiões da cidade, do estado e de outras localidades do Brasil. Com desempenho integrado e colaborativo, tendo a segurança do paciente como foco, as equipes de profissionais dedicam-se a oferecer o melhor tratamento e acolhimento aos pacientes e familiares.

COMPLEXO HOSPITALAR

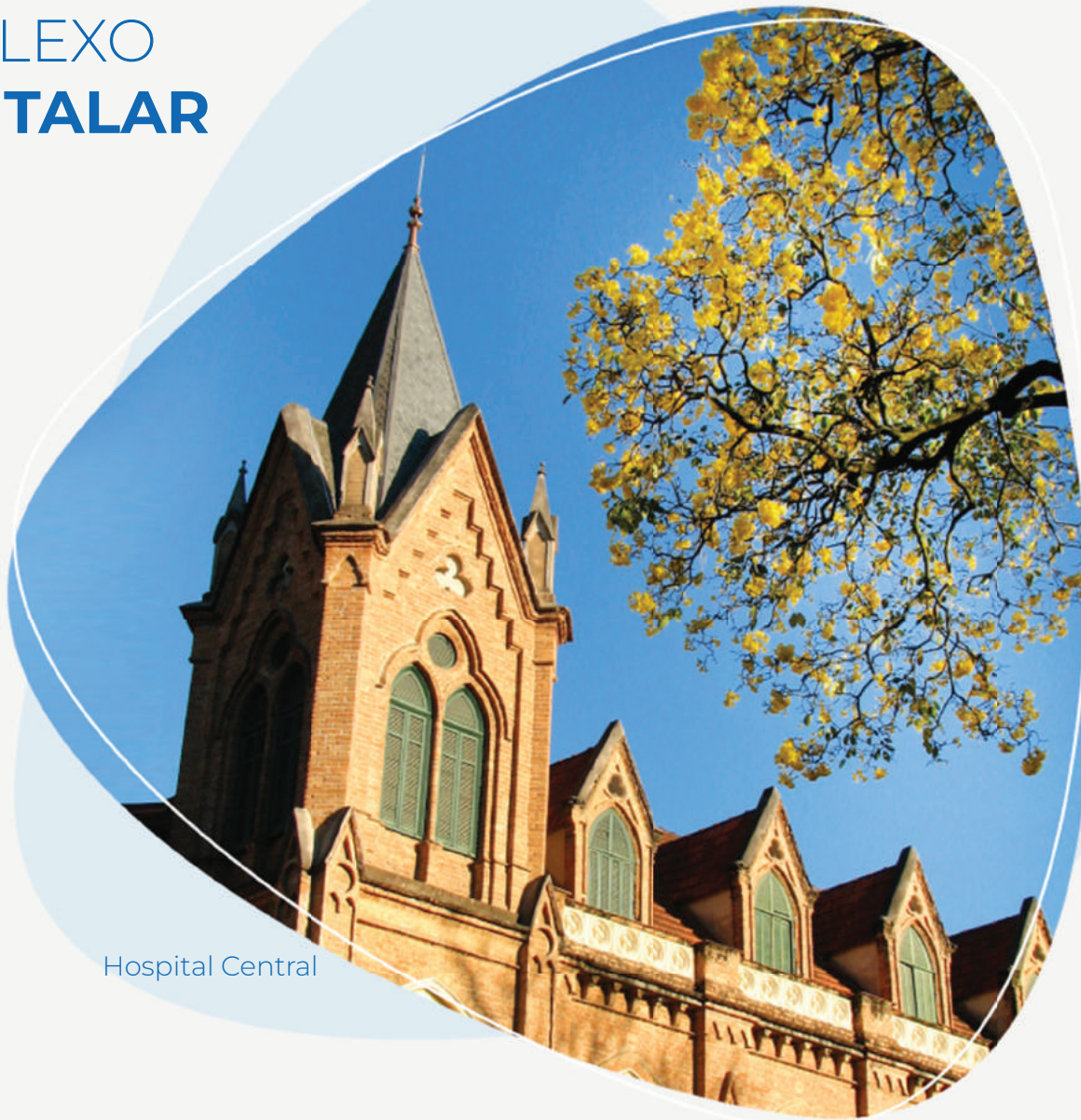

Hospital Central



Centro de Saúde
Escola Barra Funda



Hospital Geriátrico e de
Convalescentes Dom Pedro II



Hospital São Luiz Gonzaga

HOSPITAL CENTRAL

Considerado um dos mais importantes centros de referência hospitalar do país e pioneiro em áreas de atendimento à saúde, ensino e pesquisa, o Hospital Central promove atendimentos de média e alta complexidade, exclusivamente ao SUS.

Em suas instalações, dispõe de leitos de internação adultos, pediátricos e de UTI. São 27 salas cirúrgicas prontas para o atendimento de pacientes de alta complexidade, sendo 5 ambulatoriais. Temos ainda as salas de parto da maternidade.

O Pronto-Socorro Adulto conta com 2 salas de classificação de risco, 5 consultórios médicos, 5 salas de estabilização, além de 54 leitos de internação. O atendimento de emergência é feito ainda no Pronto-Socorro de Ortopedia e Traumatologia, no Pronto-Socorro Infantil e no Pronto-Socorro de Obstetrícia e Ginecologia.

Contamos ainda com Laboratório de Anatomia Patológica, Unidade de Diagnóstico por Imagem, Unidade de Reabilitação, Central de Quimioterapia, Organização de Procura de Órgãos (OPO), Banco de Tecidos, Unidade de Diálise, Unidade de Endoscopia Digestiva e Respiratória e Centro de Intervenção Cardiovascular.

O Hemocentro é um importante serviço voltado para atividades da Medicina Transfusional. Fornece sangue e hemocomponentes, de acordo com a legislação vigente e padrões de qualidade, para o próprio Hospital Central e outros hospitais externos, atendendo cerca de 39 mil transfusões ao ano.

O Hospital Central tem importante atuação em difundir conhecimentos com foco em pesquisa e nos programas de residência médica, especialização e educação continuada.



Dr. Ronaldo Rosa
Diretor Técnico



Ano base: 2021

HOSPITAL SÃO LUIZ GONZAGA

O Hospital São Luiz Gonzaga, unidade assistencial da Irmandade, é um hospital geral de grande porte, com unidades de internação em Clínica Médica, Clínica Cirúrgica, Ginecologia e Obstetrícia, Pediatria e Cuidados Paliativos, além dos Prontos-Socorros (Adulto, Infantil e Ginecologia/Obstetrícia), Unidade de Terapia Intensiva Neonatal, Unidade de Terapia Intensiva Adulto e Unidades de Urgência/Emergência, Centro Cirúrgico e Obstétrico, Ambulatório, Laboratório e Centro de Diagnóstico por Imagem que atende exclusivamente pacientes do Sistema Único de Saúde.

O hospital está localizado no extremo norte do município de São Paulo e atualmente é referência hospitalar para a UPA Jaçanã e AMA Sorocabana, prestando socorro a pacientes de outros subdistritos próximos como Tucuruvi/Santana e Vila Maria/Vila Guilherme.



Dr. Guilherme Ribeiro Siepe
Diretor Técnico



NÚMEROS

HOSPITAL SÃO LUIZ GONZAGA



Ano base: 2021

HOSPITAL GERIÁTRICO E DE CONVALESCENTES DOM PEDRO II

O Hospital Geriátrico e de Convalescentes Dom Pedro II, localizado no bairro do Jaçanã, iniciou as atividades em 1885, como Asilo de Mendicidade, e em 1911 foi transferido para o local atual como asilo de idosos. Hoje, atua como hospital geriátrico, mas também conta com leitos para recuperação de pacientes provenientes de outras unidades de assistência à saúde, é retaguarda a todos os hospitais municipais da cidade de São Paulo, sendo referência em reabilitação, cuidados prolongados e cuidados paliativos.

O hospital tem como diferencial o alinhamento dos conhecimentos técnicos para os cuidados dessa população e a humanização no atendimento, que proporcionam um olhar diferenciado para estas pessoas. Nos últimos anos, diversas estruturas foram reformadas para oferecer instalações adaptadas às necessidades dos pacientes atendidos.

No ano de 2021, o Hospital Geriátrico e de Convalescentes Dom Pedro II ficou em terceiro lugar na campanha nacional de prevenção de lesões por pressão, desenvolvida pela ConvaTec em parceria com a Associação Brasileira de Estomaterapia, sendo o único hospital 100% SUS entre os primeiros colocados do prêmio.



Dr. Henrique Lobello
Diretor Técnico



NÚMEROS

HOSPITAL GERIÁTRICO E DE CONVALESCENTES DOM PEDRO II



Ano base: 2021

CENTRO DE SAÚDE ESCOLA BARRA FUNDA

O Centro de Saúde Escola Barra Funda “Dr. Alexandre Vranjac” promove ações de saúde pública em atenção primária, além de ações de educação e formação para equipes de saúde. Na unidade são realizados atendimentos nas especialidades de Medicina de Família e Comunidade, Clínica Médica, Pediatria, Ginecologia/Obstetrícia, Psiquiatria, Fisioterapia, Odontologia, Fonoaudiologia e Psicologia além de contar com a assistência da equipe multiprofissional de Enfermagem.

A unidade é cenário de prática fundamental para o internato médico e também recebe médicos residentes de diferentes programas do Hospital Central e inclui a residência em Medicina de Família e Comunidade, além da realização de estágios supervisionados em Enfermagem, Fisioterapia e Fonoaudiologia. Também são desenvolvidas iniciativas para formação e capacitação de profissionais em saúde e fomento para pesquisas voltadas para a atenção primária.

O Centro de Saúde Escola Barra Funda também é referência em atendimentos de hanseníase, aplicações de testes tuberculínicos e inserção de Contracepção Reversível de Longa Duração (LARCs).

A unidade se destaca no atendimento à população trans, não apenas para a terapia hormonal, mas para realização de exames e cuidados médicos em geral. Esse trabalho promove o diálogo sobre a realidade da população trans e as dificuldades para acessarem com dignidade e respeito os serviços de saúde.



Dra. Soraia Maria Lanzelotti
Diretora Técnica



NÚMEROS

CENTRO DE SAÚDE ESCOLA BARRA FUNDA



47 mil

ATENDIMENTOS
AMBULATORIAIS



1,7 mil

PRONTO
ATENDIMENTO



2 mil

ATENDIMENTOS
COVID-19



53 mil

DOSES APLICADAS
DA VACINA CONTRA
A COVID-19

Ano base: 2021

NÚMEROS DA IRMANDADE



LEITOS DE ENFERMARIA

1.032



INTERNAÇÕES

40 mil



LEITOS DE UNIDADE DE TERAPIA INTENSIVA

210



ATENDIMENTOS AMBULATORIAIS

517 mil



CIRURGIAS

27 mil



ATENDIMENTOS DE URGÊNCIA E EMERGÊNCIA

227 mil



EXAMES DE LABORATÓRIO E DE IMAGEM

3 milhões



ATENDIMENTOS COVID-19

25 mil

Ano base: 2021

Hospital Central, Hospital São Luiz Gonzaga, Hospital Geriátrico e de Convalescentes Dom Pedro II, Centro de Saúde Escola Barra Funda e Hospital Santa Isabel.



HOSPITAL SANTA ISABEL

A Mesa Administrativa da Irmandade aprovou por unanimidade a venda da operação do Hospital Santa Isabel, unidade voltada ao atendimento de clientes de planos de saúde e pacientes particulares, à Rede D'Or São Luiz. A operação foi vendida por R\$ 280 milhões e garantiu um aluguel anual de longo prazo e com isso fez o saneamento de parte de suas dívidas. Adicionalmente, a Rede D'Or investirá também na reforma de aproximadamente 3 mil m² em áreas de atendimento aos pacientes SUS.

A direção da Irmandade decidiu vender a operação do HSI, preservando a propriedade do imóvel, entendendo ser essa uma equação financeira viável, para seguir e manter-se como uma das principais unidades prestadoras do atendimento ao paciente do SUS, sua razão de ser como instituição filantrópica.





O Instituto de Pesquisa, Inovação Tecnológica e Educação – IPITEC, está sendo reestruturado. O principal propósito é torná-lo uma unidade de desenvolvimento de pesquisas clínicas e populacionais que efetivamente contribuam para o avanço da ciência, de tecnologias inovadoras e sustentáveis que aprimorem a qualidade da oferta de serviços e de processos educacionais, qualificando os profissionais no campo da saúde.

Na área de pesquisa e inovação tecnológica, a proposição é de proporcionar infraestrutura necessária e moderna para o desenvolvimento de pesquisas nas diferentes especialidades da saúde, no âmbito das unidades da Irmandade. O objetivo é ampliar as parcerias com instituições de pesquisa, tanto públicas quanto privadas, e estimular o corpo técnico, que é extremamente qualificado, para aumentar a produção científica e técnica.

No campo educacional, o principal objetivo é obter junto ao Ministério da Educação o reconhecimento da Irmandade como instituição de ensino superior a fim de ampliar a oferta de cursos, tanto de graduação quanto de pós-graduação, além de potencializar as possibilidades de parcerias no campo da formação e da educação permanente e continuada com os órgãos públicos e instituições privadas.

Essas iniciativas fortalecem os três principais pilares do IPITEC: Ensino, Inovação, e Pesquisa, e mantém a Santa Casa de São Paulo como instituição protagonista na produção e difusão de conhecimentos.



Dr. Paulo Carrara de Castro
Diretor



PÓS-GRADUAÇÃO MÉDICA



ESCOLA DE ENFERMAGEM E ENSINO PROFISSIONALIZANTE



506 Alunos Matriculados

PESQUISAS



24
Pesquisas propostas

35
Pesquisas em trâmite

14
Pesquisas ativas

Ano base: 2021

RECURSOS HUMANOS

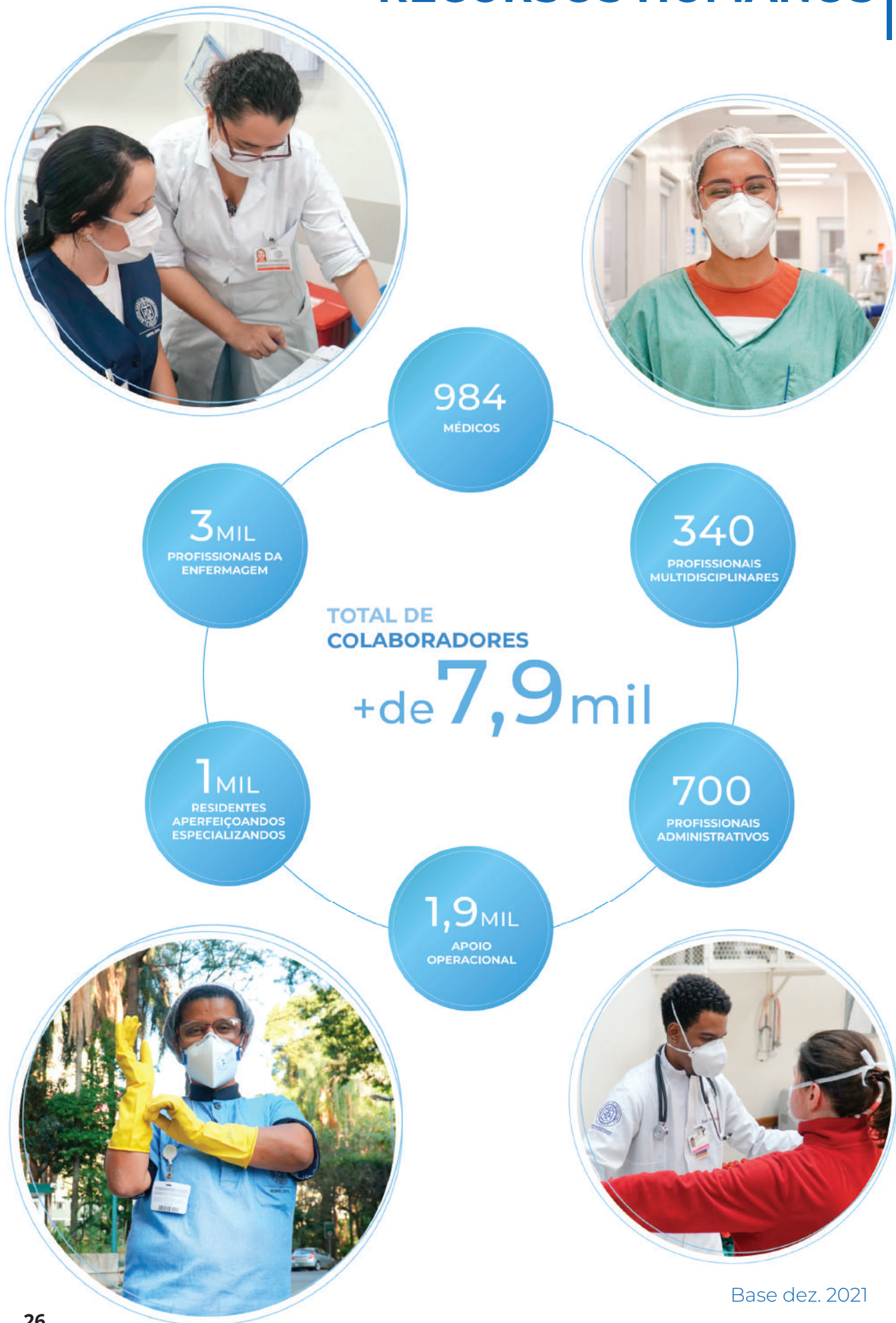

PATRIMÔNIO IMOBILIÁRIO

A rentabilização dos bens imóveis de propriedade da Irmandade contribuiu para a sustentabilidade, reformas e investimentos nas unidades assistenciais.

No ano de 2021, a Administração Imobiliária apontou um crescimento de 16,4% nas receitas de aluguéis. Também foram celebrados novos contratos de locação de prédios da instituição, somando um aumento de 30% no número de imóveis locados.

Vale ressaltar um aumento de 14,5% no número de imóveis de investimentos com laudos de avaliação.

O atual patrimônio imobiliário da instituição é de R\$ 845 milhões, sendo que R\$ 677 milhões são imóveis de investimento e outros R\$ 167 milhões são imóveis de uso próprio. A instituição reconhece a importância do legado imobiliário deixado por doadores, uma ação que reverte em benefícios na assistência à população.



BALANÇO FINANCEIRO

Balanço Patrimonial da Irmandade da Santa Casa de Misericórdia de São Paulo

(em milhões de reais)

Ativo	31/12/2021	31/12/2020
Circulante		
Caixa e equivalentes de caixa	23.984	19.675
Aplicações Financeiras	1.361	918
Recurso de subvenções para investimentos	2.362	4.716
Contas a receber	44.921	48.658
Direito de Prestação de Serviço	12.050	4.109
Estoques	12.807	13.713
Doação por espólio	82.612	-
Outros créditos	20.862	25.853
Total do ativo circulante	200.959	117.642
Não circulante		
Aplicações Financeiras	15.447	14.893
Depósitos judiciais	7.515	7.393
Transferência do Direito de Construir	125.743	117.402
Subvenções a Receber - OSS	134.148	127.596
Conta corrente a Receber	5.558	4.555
Outros créditos	4.710	7.110
Total do ativo Realizável a Longo Prazo	293.121	278.949
Propriedades para investimentos	677.309	678.682
Imobilizado	228.819	237.540
Direito de Uso	404	1.899
Intangível	254	195
Total do ativo não circulante	1.199.907	1.197.265
Total do ativo	1.400.867	1.314.907
Passivo	31/12/2021	31/12/2020
Circulante		
Fornecedores	112.973	117.149
Empréstimos e financiamentos	250.996	424.760
Salários, férias e contribuições sociais	110.170	124.234
Impostos e contribuições sociais parcelados	23.116	17.138
Impostos e contribuições a recolher	9.637	7.729
Subvenções para investimentos	2.362	4.716
Outras contas a pagar	54.750	28.215
Arrendamento	404	1.899
Total do passivo circulante	564.408	725.840
Não circulante		
Empréstimos e financiamentos	220.043	-
Salários, férias e contribuições sociais	2.602	2.721
Impostos e contribuições sociais parcelados	125.243	113.274
Provisão para riscos e processos judiciais	46.212	168.094
Subvenções para investimentos	43.450	43.092
Outras contas a pagar	12.462	14.050
Arrendamento	-	-
Subvenção a pagar - devolução OSS	130.542	127.596
Conta corrente a pagar	58.473	51.860
Total dos passivos não circulantes	639.027	520.687
Patrimônio líquido		
Patrimônio Social	(238.989)	(243.529)
Reserva de reavaliação	18.677	19.699
Ajuste de avaliação patrimonial	311.898	287.670
Superávit Acumulado	105.845	4.540
Total do patrimônio líquido	197.431	68.380
Total do passivo e patrimônio líquido	1.400.867	1.314.907

BALANÇO FINANCEIRO

Demonstrativo de Resultados

	<u>2021</u>	<u>2020</u>
Receitas com subvenções para custeio e contratos de gestão hospitalar	376.219	332.060
Receitas de convênios e de assistência ao Sistema Único de Saúde - SUS	252.853	243.283
Receitas de convênios e particulares	156.055	123.340
Outras receitas	142.484	73.753
Receita com gratuidade	501	336
Receita com trabalhos voluntários	2.050	764
Receita operacional líquida	930.162	773.536
Custos dos serviços prestados	(571.906)	(500.739)
Resultado bruto	358.256	272.797
Despesas gerais e administrativas	(244.874)	(251.824)
Depreciações e amortizações	(7.543)	(11.260)
Despesas com gratuidade	(501)	(336)
Despesas com trabalhos voluntários	(2.050)	(764)
Outras receitas e despesas, líquidas	14.011	75.858
	(240.956)	(188.326)
Resultado operacional antes das receitas e despesas financeiras	117.300	84.471
Receitas financeiras	74.689	4.696
Despesas financeiras	(91.802)	(98.228)
Resultado financeiro, líquido	(17.112)	(93.532)
Superávit (Déficit) líquido do período	100.187	(9.061)

Quadro de Receitas

	<u>2021</u>	<u>2020</u>
Receita Total	973.982	863.421
Receita Operacional Líquida	930.162	773.536
Receitas Operações em Saúde	785.127	698.682
Receita SUS-SES	252.853	243.283
Receitas de Subvenções para custeio SUS-SES	192.525	169.847
Receitas de Subvenções para custeio SUS-PMSP	18.150	17.758
PMSP	165.544	144.455
Receitas de Convênios e Particulares	156.055	123.340
Outras Receitas Líquidas	142.484	73.753
Receitas Escolares	8.893	6.419
Doações	109.396	41.788
Outras receitas	24.195	25.546
Receita com gratuidade	501	336
Receitas com trabalhos voluntários	2.050	764
Outras Receitas Líquidas Operacionais	43.821	89.885
Receitas de Aluguéis	26.040	25.146
Demais receitas (Outorga Onerosa/Alien.Imov./Aval.vlr Justo)	17.781	64.740

Em 2021, houve a contratação da Ernest & Young Auditores Independentes para realizar a auditoria, emitir o relatório sobre as Demonstrações Financeiras da Santa Casa de São Paulo e revisar as informações financeiras trimestrais para os exercícios de 2021 a 2023.

BALANÇO FINANCEIRO

Principais variações do Patrimônio Líquido (2020 a 2021) (em milhões de reais)

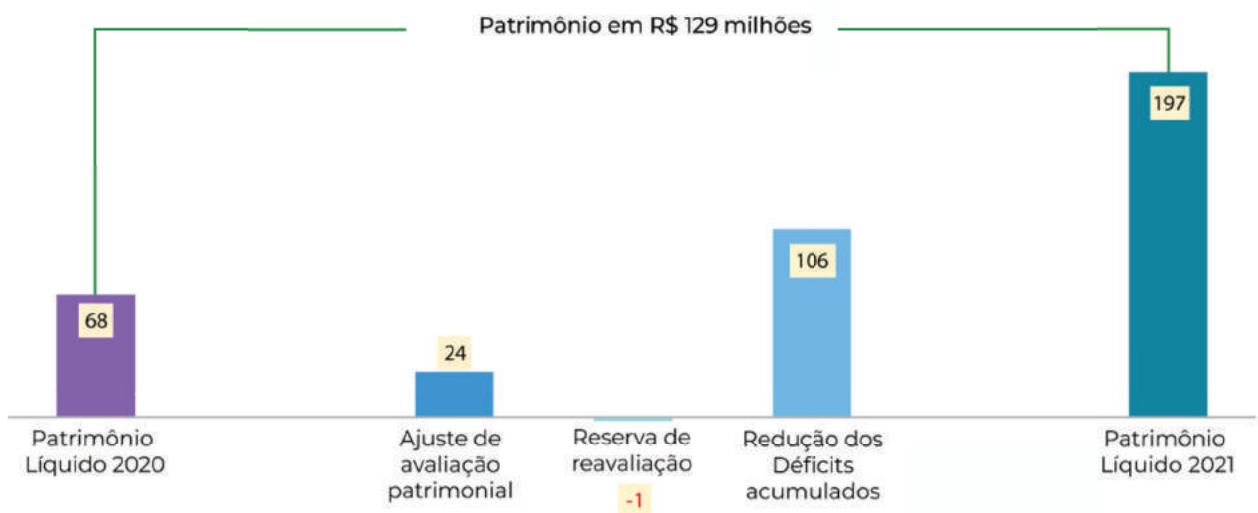

BALANÇO FINANCEIRO

Pontos relevantes

Doação por espólio:

Em setembro de 2021, a Irmandade recebeu uma doação atribuída por disposição testamentária aos diversos legatários. No espólio, o legado recebido foi de R\$ 82,6 milhões.

Empréstimos e Financiamentos:

Em fevereiro de 2021, foi concluída a renegociação da dívida bancária junto à Caixa Econômica Federal com redução da taxa de juros e obtenção de uma nova carência com período de 12 meses.

Eventos Subsequentes:

Venda da operação do Hospital Santa Isabel (Rede D'Or) - Em fevereiro de 2022, foi concluída a venda da Operação do Hospital Santa Isabel para a Rede D'Or por R\$ 280 milhões.

Redução do valor da dívida do empréstimo bancário da Caixa Econômica Federal com o pagamento de R\$ 215,5 milhões, restando o valor de R\$ 214,1 milhões de saldo devedor.

Foi contratada a empresa PricewaterhouseCoopers (PWC) Auditoria e Consultoria, para a prestação de serviços de Auditoria Interna relativos aos exercícios de 2022 a 2024.



RELAÇÕES INSTITUCIONAIS



COMUNICAÇÃO

O trabalho da área de Comunicação tem sido fundamental e impacta diretamente na interação da instituição com a sociedade e novos doadores, consolidando a imagem institucional. Temos realizado conquistas que integram positivamente as informações, de forma transparente e contínua.

Entre os destaques está o novo portal de comunicação interna, a Santanet, moderno e otimizado, para que os colaboradores possam acessar as informações e novidades sobre a Irmandade.

Outra conquista foi o desenvolvimento do novo site institucional, com um visual moderno, navegação dinâmica, interativa e funcional. O site está repleto de informações sobre os hospitais da Irmandade, cursos, campanhas, eventos, doações, além de dicas de saúde e áreas novas para ficar por dentro de tudo que acontece na Santa Casa de São Paulo.

REDES SOCIAIS

As redes sociais são importantes canais de comunicação com o público, e a Santa Casa de São Paulo está presente nas principais delas: Facebook, Instagram, LinkedIn e Youtube. São compartilhados nas plataformas as atividades da instituição, ações, campanhas e conteúdos médicos, reforçando os valores institucionais, o papel das unidades, a imagem e a credibilidade junto à sociedade.

Outro destaque promovido pela instituição é a participação de pacientes e colaboradores na composição dos conteúdos, o que reflete a identidade da nossa causa.



110,9 mil seguidores



54,1 mil seguidores



4,5 mil inscritos



105,7 mil seguidores

IMPRENSA



O trabalho realizado junto aos veículos de imprensa tem fortalecido diariamente a imagem positiva da instituição, possibilitando o trânsito de informações através da produção de notícias institucionais, trazendo visibilidade às ações, campanhas e serviços realizados.

DESTAQUES NA MÍDIA



Provedor Dr. Vicente Renato Paolillo fala sobre as reformas realizadas na Irmandade



Jornal SP1 da Rede Globo entrevista a Superintendente da Santa Casa sobre a Campanha "Guerra ao Coronavírus"



Jornal Estado de SP - Santa Casa de São Paulo ocupa o 3º lugar no ranking dos Melhores Serviços - Categoria Hospitais



Jornal da Vida da Rede Vida realiza entrevista sobre Aleitamento Materno



RedeTV News - Reportagem sobre bebês prematuros



RedeTV News - Reportagem com Serviço Social da Santa Casa sobre pacientes sem identificação



Rede Globo - Dra. Helizabeth Salomão participa do programa Bem-Estar sobre endometriose



Programa Sinais Vitais da CNN realiza reportagem na Santa Casa sobre a prevenção da hipertensão arterial



RedeTV News - Reportagem especial sobre o Dia Internacional da Mulher

CAPTAÇÃO DE RECURSOS

A Captação de Recursos é um setor estratégico para a Irmandade e tem desenvolvido frentes junto às esferas pública e privada, para arrecadar recursos financeiros e materiais.

As emendas indicadas pelos parlamentares federais, estaduais e municipais, doações de pessoas físicas e empresas são fundamentais para a instituição.

Os recursos captados são direcionados ao custeio, reformas e aquisição de equipamentos nas áreas assistenciais, impactando na humanização e na qualidade dos serviços prestados à população.



CAMPANHAS

NOTA FISCAL PAULISTA

O Programa Nota Fiscal Paulista é um importante aliado da instituição. A população doa as notas fiscais sem CPF nas urnas espalhadas nas unidades, em estabelecimentos comerciais parceiros ou através do aplicativo NOTA FISCAL PAULISTA:

www.santacasasp.org.br/nfp

Os recursos arrecadados com o programa permitiram melhorias estruturais, como a substituição dos elevadores de diversas áreas do Hospital Central, reforma dos banheiros e revitalização da Central de Agendamentos do Ambulatório Conde de Lara.

GUERRA AO CORONAVÍRUS

No início da pandemia foi lançada a campanha “Guerra ao Coronavírus”, com o objetivo de arrecadar recursos financeiros para aquisição de equipamentos médico-hospitalares e de proteção individual, medicamentos e materiais destinados aos atendimentos da Covid-19.

Houve uma grande mobilização de diretores, colaboradores, voluntários, empresários, artistas, parlamentares e imprensa, que se sensibilizaram e deram sua contribuição à campanha.

SOMOS ESPERANÇA

Em 2021, realizamos a campanha “Somos Esperança”, que permitirá a reforma da nova área da Quimioterapia Adulto e possibilitará a implantação de 32 leitos que beneficiarão os pacientes oncológicos. Também será reformado o Ambulatório Pediátrico, que ganhará uma estrutura moderna.

A campanha foi divulgada em nossos canais oficiais e na imprensa, e o resultado foi positivo. Graças ao apoio recebido, vamos revitalizar ambientes para os pacientes que realizam tratamento contra o câncer e o atendimento ambulatorial das crianças.

AMIGOS DA SANTA CASA DE SÃO PAULO

Com o objetivo de conquistar novos doadores, foi lançada a campanha “Amigos da Santa Casa de São Paulo”, com o compromisso de investir em tecnologias e melhorias. Essa campanha tem inspirado generosidade e formado uma grande corrente solidária!

LEGADO SOLIDÁRIO

Com o Legado Solidário é possível fazer a diferença, mesmo quando não estiver mais aqui. Ao deixar uma herança para a instituição, o doador contribui para um mundo melhor e ajuda a transformar a condição de saúde de milhares de pessoas.

Para isso, basta legitimar o desejo de prestar solidariedade! Ao fazer um testamento público, o doador tem a opção de deixar um legado para ajudar quem necessita.



**GUERRA ao
CORONAVÍRUS**



Somos  Esperança



**Seja um
#AmigoDaSantaCasaSP**



**DOE SUAS NOTAS FISCAIS
SUA DOAÇÃO SALVA VIDAS! **



**Legado
Solidário**

Informações - Setor de Doações

Telefones: 11 2176-7941 11 99602-5406 (whatsapp)

e-mail: doacao@santacasasp.org.br

REALIZAÇÕES

O propósito de nosso trabalho é oferecer a melhor experiência no atendimento à saúde dos pacientes. Por isso, buscamos constantemente investir nas unidades da Irmandade, para dar continuidade e aprimorar os padrões de qualidade.

Nos últimos anos, diversos projetos, reformas e novos equipamentos foram adquiridos, graças ao apoio da sociedade.

Nas próximas páginas apresentaremos algumas das realizações da Irmandade!



2020 - 2021

HOSPITAL CENTRAL

Aquisição de novos equipamentos - 2 Tomografias e 1 Ressonância Magnética

Ministério da Saúde e Secretaria Estadual da Saúde de São Paulo



TOMOGRAFIA



RESSONÂNCIA MAGNÉTICA

Reforma na área de exames de diagnóstico por imagem

Recursos adquiridos através de campanha de doação



SALA DE ESPERA DE PACIENTES



SALA DE COLETA

Reforma dos banheiros do térreo ao 4º pavimento do Ambulatório Conde de Lara

Recursos adquiridos através do Programa Nota Fiscal Paulista



BANHEIROS

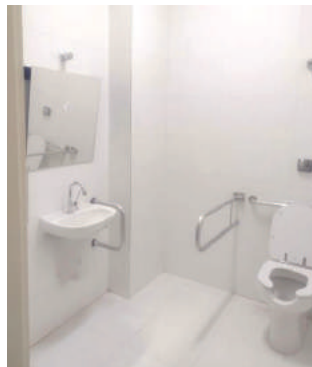

BANHEIRO - VESTIÁRIO CENTRAL

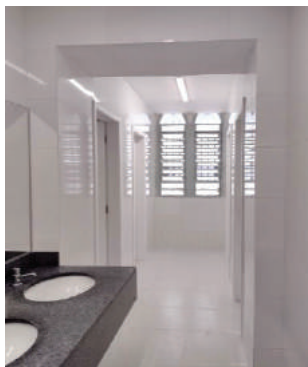

VESTIÁRIO CENTRAL

Reforma do Vestiário Central

Doação: Sr. Abram Szajman, Duratex, Guardian Glass,
Brilia e Vitrais Baptista

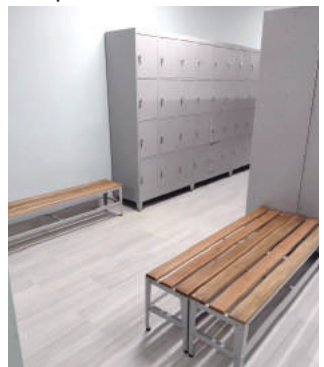

Reforma na Pediatria: Retaguarda e UTI Pediátrica

Doação: Fundación MAPFRE; Bank of America; Tokio Marine Seguradora; Magazine Luiza; Fundação Salvador Arena;
Fundação Rotária; Rotary Club de São Paulo - Pacaembu Bom Retiro Distrito 4563;
Rotary Club da Alemanha - Hohenkarpfen-Tuttlingen Distrito 1930; Leroy Merlin e Telhanorte.



LEITO DA RETAGUARDA PEDIÁTRICA



QUARTO DE ISOLAMENTO UTI



LEITOS

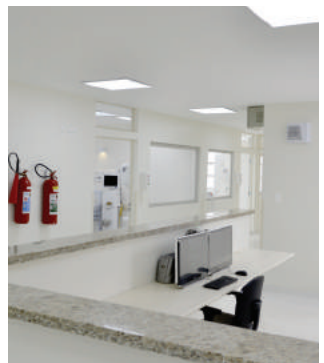

RECEPÇÃO

Em 2020, foram realizadas reformas e implantações de 145 leitos no Hospital Central, sendo 52 de Terapia Intensiva, exclusivos para atender pacientes acometidos pela Covid-19.

Este projeto de novos leitos de UTI e Enfermaria para o atendimento à Covid-19 no Hospital Central, foi fruto da parceria do consórcio formado pela **Rede D'Or São Luiz, SulAmérica Seguros, Qualicorp e Banco Safra.**

Estas reformas fizeram a diferença no atendimento da Covid-19 e ficaram como legado à população.

Reforma dos leitos de Enfermaria



Reforma e ampliação dos leitos de UTI



Reforma da Obstetrícia e Ginecologia - Térreo

Recursos adquiridos através de campanha de doação



LEITO

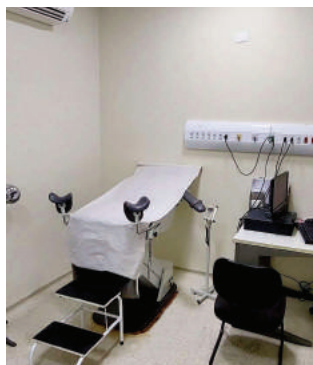

CONSULTÓRIO



ENFERMARIA



SALA DE MEDICAÇÃO

Reforma do Pronto-Socorro da Ginecologia e Obstetrícia

Emenda Parlamentar da Senadora Mara Gabrilli



SALA DE MEDICAÇÃO

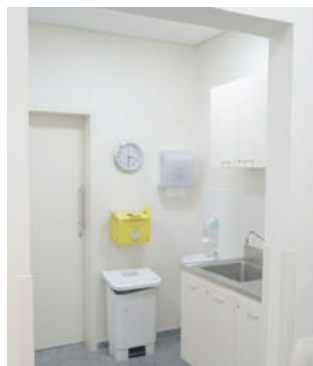

POSTO DE ENFERMAGEM



SALA DE ATENDIMENTO



Reforma da Enfermaria Oscar Monteiro de Barros (OMB)

Campanha de doação realizada por um grupo de pessoas



ENFERMARIA



POSTO DE ENFERMAGEM



Reforma da Sala de Coluna

Doação: Grupo de Estudos de Escoliose Pediátrica da Sociedade Brasileira de Coluna



SALA DE COLUNA

Reforma da Sala das Lentes de Contato

Doação de: Johnson & Johnson, Solótica, CooperVision e Essilor



SALA DAS LENTES DE CONTATO

Revitalização do Túnel

Recursos adquiridos através de campanha de doação

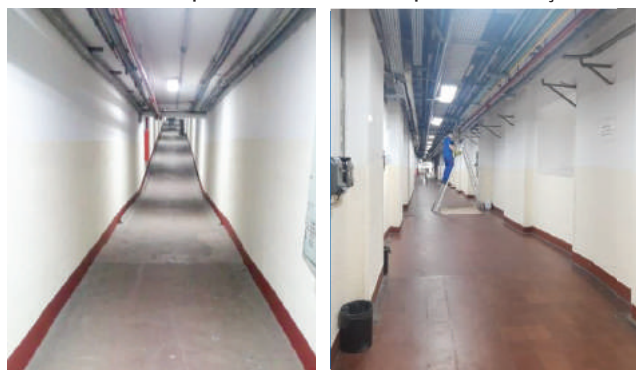

TÚNEL HOSPITAL CENTRAL



HOSPITAL SÃO LUIZ GONZAGA

Reforma da Brinquedoteca

Doação: Fundação Prada

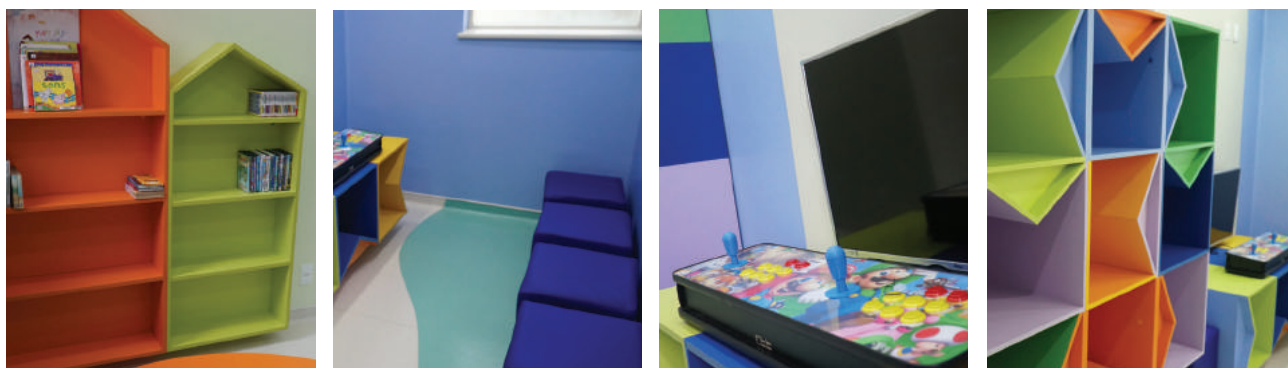

BRINQUEDOTECA - ÁREA INTERNA

Implantação de leitos de UTI

Parceria com a Secretaria Municipal de Saúde



LEITOS

Reforma da UTI Neonatal

Emenda Parlamentar da Vereadora Rute Costa



UTI NEONATAL

Aquisição de 1 Tomógrafo e 1 Aparelho de Ultrassom - Ecógrafo

Parceria com a Secretaria Municipal de Saúde



TOMOGRAFIA

APARELHO DE ULTRASSOM - ECÓGRAFO



HOSPITAL GERIÁTRICO E DE CONVALESCENTES DOM PEDRO II

Reforma da Enfermaria, implantação de 02 leitos de isolamento e 08 leitos de terapia semi-intensiva

Emenda Parlamentar do Deputado Federal Tiririca



LEITOS DE TERAPIA SEMI-INTENSIVA

ENFERMARIA



PROJETOS EM ANDAMENTO 2022

O bem não pode parar!

Estamos em constante processo de melhorias para continuar oferecendo aos pacientes e familiares um atendimento de excelência.

Listamos os projetos de 2022:

Hospital Central

- Reforma do Térreo do Ambulatório Conde de Lara: implantação da nova área para quimioterapia adulto e ambulatório pediátrico;
- Adequação da nova área para a rouparia;
- Reforma na Pediatria: enfermarias e brinquedoteca – 2º pavimento;
- Reforma da Unidade de Ortopedia e Traumatologia: pronto-socorro, ambulatórios e enfermarias;
- Reforma de 20 leitos de enfermaria e 14 leitos de UTI no 2º pavimento da Ortopedia;
- Reforma do centro cirúrgico da Ortopedia e aumento de uma sala cirúrgica;
- Reforma da UTI Neonatal;
- Implantação de novos elevadores: 2 na Pediatria, 1 no departamento cirúrgico e 1 no departamento médico;
- Reforma do conforto médico do pronto-socorro.



Hospital São Luiz Gonzaga

- Reforma dos banheiros da Clínica Médica;
- Reforma da Maternidade;
- Implantação da plataforma de elevação para acessibilidade.



Hospital Geriátrico e de Convalescentes Dom Pedro II

- Reforma e aquisição de equipamentos da Unidade 13;
- Reforma e aquisição de equipamentos do Serviço de Nutrição e Dietética;
- Recapeamento da área de circulação de pacientes.



Centro de Saúde Escola Barra Funda

- Reforma de consultórios e aquisição de equipamentos.

NOSSOS AGRADECIMENTOS

Recebemos o apoio de muitas pessoas, empresas, parlamentares, governo, instituições e imprensa, que acompanharam como os recursos estão sendo investidos em benefício dos pacientes. A transparência de nossas ações e a entrega das prestações de contas têm sido fundamentais para o fortalecimento da imagem e credibilidade junto aos parceiros e sociedade.

Por isso, queremos agradecer aos nossos doadores que acreditam no trabalho desenvolvido pela Santa Casa de São Paulo e que abraçam com carinho a nossa causa.

Ao Casal

*Maria de Camargo Dalia e
Augusto de Oliveira Pinto Dalia*

*de exemplar modéstia, a perene gratidão da
Irmandade da Santa Casa de Misericórdia de São Paulo,
pelo importante legado.*



*Às empresas que apoiaram a
Irmandade da Santa Casa de Misericórdia de São Paulo,
recebam nossa profunda gratidão!*

Aché Laboratórios Farmacêuticos

Ambev

Amyris Biossance

Anhumas Seguros

Associação Budista de Beneficência e

Assistência Social Tzu Chi no Brasil

Associação Casazul

Atento Logistics Group

Banco J.P. Morgan

Banco Safra

Bank of America

Barilla

Boehringer Ingelheim

Brilia

Bristol Myers Squibb

Bunzl

CBMM

Cellera Farmacêutica

Cirúrgica Fernandez

Colégio Dante Alighieri

Colgate-Palmolive

Comunidade Taiwanesa

Contamac

CooperVision

CPOH Importadora Odonto Hospitalar

Cruz Vermelha

Daibase
Delta Plus
DuPont Brasil
Duratex
Ecolab
Espaço da Audição
Essilor
Eurofarma
Fitesa
Fundação Filantrópica Joseph Safra
Fundação Prada de Assistência Social
Fundação Rotária
Fundação Salvador Arena
Fundación MAPFRE
GFE do Brasil
GSK
Guardian Glass
Hero Brasil
Ibope
Insider Store
Instituto Ajinomoto
Instituto FIAP
Johnson & Johnson
Katayama Alimentos
Korin Agropecuária
Kuka Produtos Infantis
Laboratoires Expanscience
Leroy Merlin
Look Vision

Lorenzetti
Louis Dreyfus Company - LDC
Magazine Luiza
Mediphacos
MedLevensohn
Medmont
Mesa Brasil - Sesc São Paulo
Metropolitan Life
Pierre Fabre
Polar Fix
Polem
Politex
Propileu Saneamento e Construções
Qualicorp
Rede D'Or São Luiz
Rotary Club da Alemanha - Hohenkarpfen-Tuttlingen Distrito 1930
Rotary Club de São Paulo - Pacaembu Bom Retiro Distrito 4563
Senac
Sociedade Beneficente Israelita Brasileira Hospital Albert Einstein
Sociedade Brasileira de Coluna
Solótica
SulAmérica Seguros
Suntech Supplies
Telhanorte
Textil Mn Comércio de Tecidos e Confecções
Tokio Marine Seguradora
TV Doutor
Unilever
Vitrais Baptista
Voluntariado Banco do Brasil

*Aos parlamentares que apoiaram a
Irmãdade da Santa Casa de Misericórdia de São Paulo,
recebam nossa profunda gratidão!*

SENADORES

Giordano

Mara Gabrilli

Major Olimpio
in memoriam

DEPUTADOS FEDERAIS

Adriana Ventura

Alexandre Frota

Alexandre Padilha

Arlindo Chinaglia

Baleia Rossi

Capitão Derrite

Celso Russomanno

Cezinha de Madureira

David Soares

Eli Corrêa Filho

General Peternelli

Gilberto Nascimento

Guiga Peixoto

Joice Hasselmann

Kim Kataguirí

Luiz Flávio Gomes
in memoriam

Luiza Erundina

Maria Rosas

Paulinho da Força

Paulo Teixeira

Policia! Katia Sastre

Pr. Marco Feliciano

Roberto Alves

Tiririca

Vinicius Poit

**Agradecemos aos Senadores e Deputados Federais
(mandato 2018 - 2022) pela destinação da Emenda de Bancada
para o Hospital Central e o Hospital São Luiz Gonzaga, nos anos de 2020 e 2021.**

DEPUTADOS ESTADUAIS

Adalberto Freitas	Gil Diniz
Alex de Madureira	Gilmaci Santos
André do Prado	Heni Ozi Cukier
Ataide Teruel	Jorge Wilson
Antonio Salim Curiati	Major Mecca
Coronel Nishikawa	Marina Helou
Coronel Telhada	Marta Costa
Daniel José	Ricardo Mellão
Daniel Soares	Roberto Morais
Douglas Garcia	Rodrigo Moraes
Dr. Jorge do Carmo	Tenente Coimbra
Edna Macedo	Wellington Moura
Estevam Galvão	

VEREADORES

Aurélio Nomura
Danilo do Posto de Saúde
Eli Corrêa
Faria de Sá
Janaína Lima
Rute Costa



*Mais de quatro séculos
a serviço da saúde da população
de São Paulo e de todo o País!*



EXPEDIENTE

Irmandade da Santa Casa de Misericórdia de São Paulo

Rua Dr. Cesário Mota Júnior, 112 - Vila Buarque

CEP 01221-020 São Paulo/SP

Telefone: (11) 2176-7000

Redes Sociais oficiais

- Facebook: santacasasp
- Instagram: @santacasasp
- LinkedIn: company/santacasasp
- Youtube: santacasadesp

Coordenação

Julia M. Povoas Ferreira - Diretora de Relações Institucionais

Apoio

Roberto Pereira de Souza - Supervisor de Comunicação

Vanderley José Pereira - Analista de Comunicação

Adriano Freitas - Assistente de Comunicação

Projeto Gráfico

Vanessa Laís Capechi - Assistente de Comunicação

Fotos

Arquivos da Irmandade da Santa Casa de Misericórdia de São Paulo



santacasasp.org.br